

Tevredenheidsonderzoek Wmo over 2010

Clënten individuele voorzieningen

Gemeente Stein

Tevredenheidsonderzoek Wmo over 2010

Cliënten individuele voorzieningen

Gemeente Stein

COLOFON

Samenstelling

Ingrid Dooms

Mark Gremmen

Nora Kornalijnslijper

Anja van Lonkhuijzen

Vormgeving binnenwerk

SGBO Benchmarking

Druk

SGBO Benchmarking

SGBO Benchmarking

Postbus 10242

2501 HE Den Haag

www.sgbo.nl

Niets uit deze publicatie mag worden verveelvoudigd, opgeslagen in een geautomatiseerd gegevensbestand en/of openbaar gemaakt door middel van druk, fotokopie of op welke andere wijze dan ook, zonder de voorafgaande schriftelijke toestemming van SGBO.

Aan de totstandkoming van deze publicatie is de grootst mogelijke zorg besteed. SGBO kan echter niet aansprakelijk worden gesteld voor eventuele onjuistheden, noch kunnen aan de inhoud rechten worden ontleend.

INHOUDSOPGAVE	Inleiding	1
	Samenvatting	3
1	Verantwoording en achtergrondgegevens	6
2	Toegang tot de ondersteuning	8
2.1	Laatste aanvraag	8
2.2	Indicatiestelling	9
2.3	Rapportcijfer aanvraagprocedure	10
2.4	Status laatste aanvraag	11
2.5	Wachttijd tussen aanvraag en verkrijgen van de hulp of voorziening	12
3	Hulp bij het huishouden	14
3.1	Proces en kwaliteitscriteria	14
3.2	Tevredenheid over de leverancier	17
3.3	Tevredenheid over de medewerkers	18
3.4	Rapportcijfer hulp bij het huishouden	19
4	Wmo-voorzieningen inclusief collectief vervoer	21
4.1	Woonvoorziening	21
4.2	Rolstoel	22
4.3	Scotmobiel	23
4.4	Vervoerskosten	24
4.5	Rapportcijfer Wmo-hulpmiddel(en)	24
4.6	Collectief vervoer	25
5	Meedoen aan de maatschappij	28
5.1	Mantelzorg	28
5.2	Meedoen door ondersteuning en/of hulpmiddel	29
6	Wmo-raad	31
Bijlage 1	Resultaten tevredenheidsonderzoek cliënten	33

Inleiding

Voor u ligt het rapport met de uitkomsten van het tevredenheidsonderzoek over 2010 in uw gemeente. Hierin staat wat de burgers, die in 2009 of in 2010 een beroep op de Wet maatschappelijke ondersteuning (Wmo) hebben gedaan, vinden van de individuele voorzieningen en de ondersteuning in hun gemeente. Wat vinden ze van de toegang tot de zorg, hoe denken ze over de hulp bij het huishouden, zijn ze tevreden over de woonvoorziening en de scootmobiel, heeft de ondersteuning bijgedragen aan het langer zelfstandig kunnen blijven wonen? Dit zijn enkele voorbeelden van vragen die in het rapport behandeld worden.

Burgers staan centraal in de Wmo en daarom wordt veel belang gehecht aan hun oordeel over de ontvangen ondersteuning en de geleverde prestaties van gemeenten op dit gebied. Zo moeten burgers worden geraadpleegd bij de vormgeving van Wmo-beleid. Ook bij de verantwoording achteraf is de mening van de burger belangrijk: gemeenten moeten jaarlijks een tevredenheidsonderzoek houden onder vragers van maatschappelijke ondersteuning. Gemeenten zijn vrij in hun keuze bij welke groep ze de tevredenheid willen onderzoeken en op welke wijze.

In dit rapport gaat het over het oordeel van cliënten individuele voorzieningen die vanwege een beperking een beroep op de Wmo doen (Prestatieveld 6). Met dit onderzoek wordt aan de wettelijke verplichting van het jaarlijkse tevredenheidsonderzoek voldaan.

Inzicht in de tevredenheid van de klanten van de Wmo is om meerdere redenen van belang. Zo verneemt de gemeente of de gemeentelijke ondersteuning vanuit de Wmo aansluit op de behoeften van burgers. Ook kan zij nagaan of haar inspanningen om de ondersteuning te verbeteren op den duur effect sorteren. De gemeente ziet of haar burgers meer of minder tevreden zijn op bepaalde punten in vergelijking met een eventuele vorige meting. Hoe verhoudt het oordeel van de eigen burgers zich ten opzichte van dat van burgers in alle andere gemeenten? De vergelijking met de andere gemeenten zorgt ervoor dat de resultaten in perspectief worden geplaatst. Tevens krijgt de gemeente inzicht in de vraag of de geboden ondersteuning inderdaad bijdraagt aan bijvoorbeeld het langer zelfstandig blijven wonen. De informatie over de tevredenheid geeft zowel de gemeente als betrokken organisaties, zoals de Wmo-raad, een instrument in handen om de uitvoering van het beleid te monitoren en daar waar nodig bij te sturen of aan te passen. Kortom, dit tevredenheidsonderzoek helpt de gemeente om de focus op de burger gericht te houden.

In dit rapport worden de prestaties van uw gemeente vergeleken met het gemiddelde van de 162 deelnemende gemeenten, de zogenoemde referentiegroep. Zo geeft het rapport inzicht in wat de sterke en/of minder sterke punten van uw gemeente zijn als het gaat om ondersteuning aan mensen met beperkingen.

Leeswijzer

Het rapport begint met een samenvatting met daarin de resultaten op hoofdlijnen. Hoofdstuk 1 bevat de verantwoording en de achtergrondgegevens over het onderzoek. Hoofdstuk 2 gaat over de toegang tot de ondersteuning. Uw gemeente heeft gekozen om eigen vragen toe te voegen aan het onderzoek. Deze extra vragen zijn te vinden aan het einde van hoofdstuk 2. Hulp bij het huishouden komt aan bod in hoofdstuk 3 en in hoofdstuk 4 staan de Wmo-hulpmiddelen en het collectief vervoer centraal. Hoofdstuk 5 staat in het teken van meedoen aan de maatschappij en hoofdstuk 6 bevat informatie over (de bekendheid met) de Wmo-raad.

In de bijlage treft u een overzicht van de resultaten¹.

Figuren

In het rapport zijn zowel de resultaten van de cliënten in uw gemeente als het gemiddelde resultaat van de cliënten van de andere deelnemende gemeenten weergegeven. In een aantal figuren zijn rode streepjes geplaatst. Deze rode streepjes geven de gemiddelde tevredenheid van de cliënten in de referentiegroep aan. Daarbij zijn de percentages tevreden en zeer tevreden cliënten bij elkaar opgeteld. Wanneer het rode streepje vanuit de linkerkant gezien voorbij de eerste twee vlakken (aandeel tevreden, zeer tevreden in uw gemeente) ligt, dan zijn de cliënten in uw gemeente minder tevreden dan de cliënten in de referentiegroep. Andersom geldt dat als het rode streepje voor de eerste twee vlakken ligt, de cliënten in uw gemeente meer tevreden zijn dan in de referentiegroep.

De cijfers van de figuren kunnen door afronding afwijken van de cijfers in de tekst.

De cijfers in de tekst liggen het dichtst bij de berekende waarde.

¹ Voor gemeenten die deel hebben genomen aan 'Tevredenheid cliënten Wmo over 2007, 2008 en/of 2009' zijn in de bijlage ter vergelijking de resultaten van de vergelijkbare vragen uit deze onderzoeken ook weergegeven.

Samenvatting

In uw gemeente is een tevredenheidsonderzoek gehouden onder alle cliënten die in 2009 of 2010 een aanvraag hebben gedaan voor hulp bij het huishouden en/of (een) andere individuele voorziening(en). Het gaat om alle aanvragen ongeacht de uitkomst van de aanvraag, dus zowel toegekende als afgewezen aanvragen als nog in behandeling zijnde aanvragen. Hierbij maakt het niet uit of het gaat om een voorziening in natura of om een voorziening via een persoonsgebonden budget (Pgb).

De cliënten die zijn aangeschreven hebben een reeks vragen voorgelegd gekregen over toegang tot ondersteuning, hulp bij het huishouden, overige voorzieningen, meedoen aan de maatschappij en de Wmo-raad. In deze samenvatting worden de resultaten op hoofdlijnen weergegeven.

Toegang tot de ondersteuning

Bij 9% van de respondenten is de laatste aanvraag niet toegekend, in de referentiegroep is dit 7%.

Wat betreft de toegang tot ondersteuning zijn respondenten het meest tevreden over deskundigheid van de medewerkers (93%). In de referentiegroep is 91% hierover (zeer) tevreden. Het minst tevreden is men over de wijze waarop is gekeken naar andere hulp of voorzieningen, 77% is hier (zeer) tevreden over. Binnen de referentiegroep is dit 82%.

Op de vraag of de respondenten tevreden zijn over de indicatiestelling geven cliënten aan in 89% van de gevallen hier (zeer) tevreden over te zijn, 11% zegt hier (zeer) ontevreden over te zijn. In de referentiegroep is dit respectievelijk 91% en 9%.

In uw gemeente geven respondenten gemiddeld een 7,1 voor de aanvraagprocedure, in de referentiegroep is dit een 7,3.

Hulp bij het huishouden

In uw gemeente geeft 72% aan hulp bij het huishouden te ontvangen. In de referentiegroep ligt dit op 66%. De meeste cliënten in uw gemeente (92%) geven aan dat zij gemiddeld de rechtmatige uren hulp ontvangen. In de referentiegroep geeft 91% ditzelfde aan. 6% (7%) van uw cliënten ontvangt gemiddeld minder uren.

86% geeft aan niet te weten dat er een keuze is tussen gecontracteerde thuiszorgaanbieders (zorg in natura) en een persoonsgebonden budget (Pgb); ze zijn daar niet mee bekend. In de referentiegroep is dit 78%.

Van alle cliënten heeft 28% in uw gemeente een Pgb voor hulp bij het huishouden. In de referentiegroep heeft 24% een Pgb voor hulp bij het huishouden.

55% van de cliënten geeft aan dat zij hebben kunnen kiezen tussen verschillende leveranciers voor hulp bij het huishouden. In de referentiegroep is dit aandeel 52%.

De cliënten zijn wat betreft de dienstverlening van de leveranciers van hulp bij het huishouden het meest tevreden over de telefonische bereikbaarheid (89%). In de referentiegroep is 92% hier tevreden over. Het minst tevreden in uw gemeente is men over de vervanging bij ziekte, hier is 80% (zeer) tevreden over. In de referentiegroep is dit 84%.

Wat betreft de medewerkers die de hulp leveren, zijn de meeste cliënten (97%) (zeer) tevreden over de aandacht en interesse; in de referentiegroep is dit 97%. De cliënten zijn het minst tevreden over de kwaliteit van het schoonmaakwerk, 94% is hier (zeer) tevreden over. In de referentiegroep is dit 93%.

Cliënten uit uw gemeente geven een gemiddeld rapportcijfer van een 7,9 voor hulp bij het huishouden. In de referentiegroep is dit een 7,8.

Wmo-voorzieningen inclusief collectief vervoer

Van de ondervraagde cliënten geeft 36% aan een woonvoorziening te hebben; in de referentiegroep is dit 39%. Bij het aanvragen van de woonvoorziening geeft 95% aan dat volledig of gedeeltelijk rekening is gehouden met de persoonlijke situatie van de cliënt. In de referentiegroep is dit 96%.

20% van de ondervraagde cliënten geeft aan een scootmobiel te hebben. In de referentiegroep is dit 21%. Het meest tevreden zijn de cliënten over de dienstverlening van de leverancier; hier is 92% (zeer) tevreden over. In de referentiegroep is dit 93%.

Van de ondervraagde cliënten geeft 19% aan een rolstoel te hebben; in de referentiegroep is dit 25%. Het meest tevreden zijn de cliënten over de kwaliteit van de rolstoel; hier is 87% (zeer) tevreden over. In de referentiegroep is 89% van de cliënten (zeer) tevreden over de kwaliteit van de rolstoel.

Van de ondervraagde cliënten geeft 17% aan een tegemoetkoming in de vervoerskosten te ontvangen. 92% van deze cliënten is (zeer) tevreden over de hoogte van deze tegemoetkoming. In de referentiegroep is dit respectievelijk 25% en 88%.

Aan de cliënten die voorzieningen ontvangen, is gevraagd met een rapportcijfer aan te geven hoe de totale tevredenheid is over het Wmo-hulpmiddel of de Wmo-hulpmiddelen. Cliënten uit uw gemeente geven een gemiddeld rapportcijfer van een 7,0. In de referentiegroep is dit een 7,4.

Van de ondervraagde cliënten geeft 45% aan gebruik te maken van het collectief vervoer, dit aandeel is 41% in de referentiegroep. Het gemiddelde rapportcijfer voor het collectief vervoer in uw gemeente is een 6,8, in de referentiegroep is dat een 6,9.

Wat betreft het collectief vervoer blijkt dat de cliënten in uw gemeente het meest positief zijn over het contact met de centrale (95%). In de referentiegroep is 91% hierover tevreden. Cliënten zijn relatief het minst tevreden over de omrijtijden, 60% is hier (zeer) tevreden over. Binnen de referentiegroep is 66% hier tevreden over.

Meedoen aan de maatschappij

Bij meedoen aan de maatschappij gaat het zowel om zelfstandig kunnen blijven wonen als om mee te kunnen blijven doen aan de samenleving.

35% van de cliënten in uw gemeente geeft aan dat de ondersteuning/het hulpmiddel ‘veel’ bijdraagt aan het zelfstandig blijven wonen. In de referentiegroep geeft 43% dit aan.

Van de cliënten geeft 26% aan dat de ondersteuning ‘veel’ bijdraagt aan het blijven meedoen aan de maatschappij. Binnen de referentiegroep is dit 34%.

Tot slot is de cliënten gevraagd of ze momenteel hulp van een naaste ontvangen. Dit is bij 48% het geval (in de referentiegroep is dit 45%).

Wmo-raad

In uw gemeente heeft 36% wel eens gehoord van de Wmo-raad en hiervan weet 82% dat de Wmo-raad het college van burgemeester en wethouders adviseert over het Wmo-beleid in de gemeente. In de referentiegroep is dit 31% en 80%.

Van degenen die op de hoogte zijn van het feit dat de Wmo-raad het college van burgemeester en wethouders adviseert over het Wmo-beleid in de gemeente is 17% zeer tevreden over de adviezen, 77% tevreden en 6% (zeer) ontevreden. In de referentiegroep is dit 11%, 81% en 8%.

1 Verantwoording en achtergrondgegevens

Periode en deelnemers

Het onderzoek is in het voorjaar van 2011 uitgevoerd. In totaal hebben 162 gemeenten aan het onderzoek deelgenomen. Omdat gebruik is gemaakt van een standaardvragenlijst kunnen de resultaten van verschillende gemeenten onderling worden vergeleken.

Steekproef en respons

De doelgroep van dit onderzoek zijn alle cliënten die in 2009 of 2010 een aanvraag hebben gedaan voor een individuele Wmo-voorziening, zoals hulp in het huishouden, een rolstoel en/of een woonvoorziening. Het gaat om alle aanvragen ongeacht de uitkomst van de aanvraag, dus zowel toegekend als afgewezen als nog in behandeling. Hierbij maakt het niet uit of het gaat om ondersteuning in natura of om ondersteuning via een persoonsgebonden budget (Pgb).

Indien er minder dan 600 unieke cliënten waren die een aanvraag hebben gedaan, zijn alle cliënten aangeschreven.

Als het aantal unieke cliënten dat een aanvraag heeft gedaan in 2009 of 2010 groter was dan 600 unieke cliënten, hebben deelnemende gemeenten naar een deel van hun cliënten een vragenlijst gestuurd. In dat geval heeft de gemeente een aselechte steekproef getrokken uit het cliëntenbestand. Alle cliënten uit de steekproef hebben de vragenlijst gekregen.

Bij het bepalen van de omvang van de steekproef is uitgegaan van een bepaalde betrouwbaarheid, nauwkeurigheid en respons. Belangrijk om te weten is dat we in dit onderzoek met de getrokken steekproef en de vereiste respons uitspraken kunnen doen over de tevredenheid van cliënten individuele voorzieningen.

In dit rapport worden echter ook uitsplitsingen gemaakt, bijvoorbeeld naar leeftijd of het wel of niet hebben van een persoonsgebonden budget (Pgb). De resultaten hiervan geven bij een klein aantal respondenten alleen een indicatie van de tevredenheid van de cliënten in uw gemeente. De aantallen zijn dan veelal te klein om harde uitspraken te kunnen doen.

In totaal zijn in uw gemeente 800 vragenlijsten verzonden en 362 geretourneerd. Daarmee is de respons 45%. In de referentiegroep is de gemiddelde respons 49%.

Achtergrondgegevens respondenten

In de onderstaande tabel zijn de respondenten verdeeld naar leeftijdscategorie. U ziet de resultaten voor uw gemeente en voor alle deelnemende gemeenten (de referentiegroep).

Tabel 1 Leeftijd respondenten

	Uw gemeente	Referentiegroep
17 jaar of jonger	1%	1%
18-34 jaar	2%	2%
35-64 jaar	16%	19%
65-74 jaar	18%	21%
75 jaar en ouder	63%	56%

De volgende tabel toont welke Wmo-voorzieningen de respondenten hebben ontvangen. U ziet hier de resultaten voor uw gemeente en voor de referentiegroep.

Tabel 2 Ontvangen Wmo-voorzieningen

	Uw gemeente	Referentiegroep
Hulp bij het huishouden	72%	66%
Woonvoorziening, exclusief verhuiskostenvergoeding	36%	39%
Rolstoel	19%	25%
Scootmobiel	20%	21%
Tegemoetkoming vervoerskosten	17%	25%
Collectief vervoer	45%	41%

53% van de respondenten in uw gemeente heeft hulp gehad bij het invullen van de vragenlijst, in de referentiegroep is dit 46%.

2 Toegang tot de ondersteuning

Wat betreft de toegang tot de ondersteuning zijn in dit hoofdstuk alleen de resultaten meegenomen van de respondenten die in de afgelopen 12 maanden een aanvraag hebben ingediend. De reden hiervoor is dat deze respondenten kortgeleden ervaring hebben opgedaan met de aanvraagprocedure. In uw gemeente heeft 33% van de respondenten de afgelopen 12 maanden een aanvraag ingediend. In de referentiegroep is dit 54%.

Dit hoofdstuk gaat in op de laatste aanvraag inclusief de wijze waarop deze is verlopen (paragraaf 1), de indicatiestelling (paragraaf 2), het rapportcijfer voor de aanvraagprocedure (paragraaf 3), de status van de laatste aanvraag (paragraaf 4) en afsluitend over de wachttijd tussen de aanvraag en het verkrijgen van de voorziening of het hulpmiddel (paragraaf 5).

2.1 Laatste aanvraag

De onderstaande tabel laat zien waarvoor de respondent de laatste aanvraag heeft ingediend. Mochten bij de laatste aanvraag meerdere voorzieningen zijn aangevraagd, dan is verzocht om de voorziening te noteren die voor de respondent het meest belangrijk is.

Tabel 3 Voor welke voorziening diende u uw laatste aanvraag in?

	Uw gemeente	Referentiegroep
Hulp bij het huishouden	42%	42%
Woonvoorziening, exclusief verhuiskostenvergoeding	8%	9%
Tegemoetkoming vervoerskosten	3%	5%
Scotmobiel	7%	10%
Rolstoel	14%	11%
Collectief vervoer/regiotaxi	15%	14%
Anders	11%	9%

Aan de respondenten is gevraagd wat zij vonden van de manier waarop de aanvraag voor de ondersteuning is verlopen. De tevredenheid over de volgende aspecten wordt weergegeven in onderstaande figuur:

- de wijze waarop de cliënt is behandeld bij de aanvraag;
- de deskundigheid van de mensen met wie de cliënt bij de aanvraag te maken hadden;
- de tijd die voor de cliënt genomen werd bij de aanvraag;
- de informatie over de afhandeling van de aanvraag;
- de wijze waarop gekeken is naar de persoonlijke situatie van de cliënt;
- de wijze waarop is gekeken of er nog andere hulp nodig was of voorzieningen nodig waren.

Figuur 1 Tevredenheid over toegang tot ondersteuning (%)

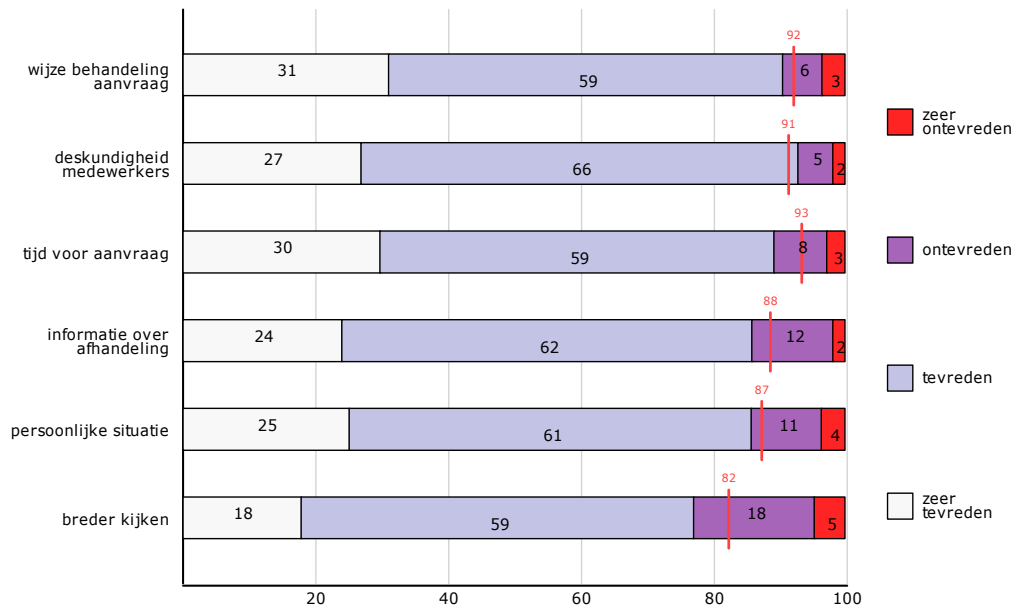

Wat betreft de aanvraagprocedure zijn respondenten het meest tevreden over de deskundigheid van de medewerkers (93%). In de referentiegroep is 91% hierover (zeer) tevreden. Het minst tevreden is men over de wijze waarop is gekeken naar andere hulp of voorzieningen, 77% is hier (zeer) tevreden over. In de referentiegroep is 82% hier (zeer) tevreden over.

In hoeverre aanvragers van voorzieningen tevreden zijn over de mate van vraagverheldering wordt weergegeven in figuur 1. De aspecten ‘kijken naar de persoonlijke situatie’ en ‘kijken of er nog meer hulp nodig is’ zijn voorbeelden van vraagverheldering. Dit sluit aan bij de ontwikkeling van de Kanteling.

2.2 Indiciestelling

Per gemeente kan het verschillen door wie de indicatie wordt gesteld. Sommige gemeenten stellen alle indicaties zelf en sommige besteden dit volledig uit. Ook zijn er verschillende gemeenten die een deel zelf verzorgen, veelal de eenvoudige aanvragen, en een deel uitbesteden, veelal de complexe vragen. De meest bekende organisatie om het indiceren aan uit te besteden is het Centrum indicatiestelling zorg, beter bekend als het CIZ.

Voor respondenten is het echter niet altijd duidelijk wie de indicatie stelt. 11% van de cliënten weet niet wie de indicatie heeft gesteld. In de referentiegroep is dit 14%. 48% van de respondenten geeft aan door de gemeente zelf te zijn geïndiceerd en 33% door het CIZ. In de referentiegroep is dit respectievelijk 54% en 23%.

Bovenstaande resultaten zijn gebaseerd op de antwoorden van respondenten die de vragenlijst hebben ingevuld en teruggestuurd. De verdeling kan daarom afwijken van de verdeling in uw cliëntenbestand. Daarnaast kan het zijn dat een cliënt een andere beleving heeft van de werkelijkheid (bijvoorbeeld dat hij of zij denkt dat de gemeente de indicatie stelt, terwijl dit het CIZ is of andersom).

89% van de cliënten geeft aan (zeer) tevreden te zijn over de indicatiestelling, 11% zegt hier (zeer) ontevreden over te zijn. In de referentiegroep is dit respectievelijk 91% en 9%.

2.3 Rapportcijfer aanvraagprocedure

Aan respondenten is gevraagd om een rapportcijfer te geven voor de aanvraagprocedure. De onderstaande figuur toont deze rapportcijfers, waarbij een 1 slecht is en een 10 uitstekend.

Figuur 2 Spreiding van de rapportcijfers voor de aanvraagprocedure (%)

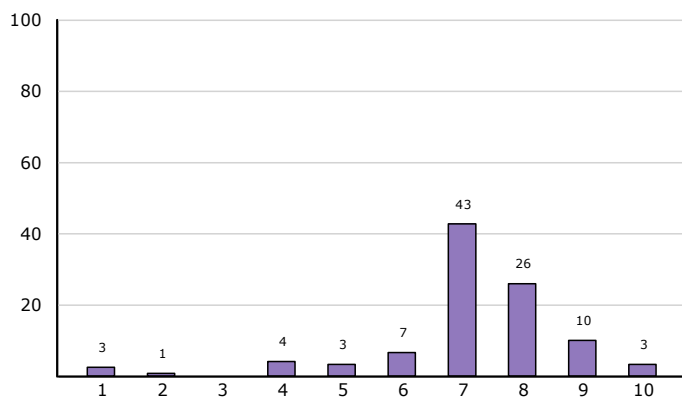

In uw gemeente geven respondenten een gemiddeld rapportcijfer van een 7,1 voor de aanvraagprocedure, in de referentiegroep is dit een 7,3. In uw gemeente geeft 11% een 5 of lager voor de aanvraagprocedure, 13% geeft een 9 of een 10. In de referentiegroep is dit respectievelijk 10% en 14%.

Uit de resultaten van de tevredenheidsonderzoeken over 2009 is gebleken dat de tevredenheid over de aanvraagprocedure samenhangt met de leeftijd van de aanvragers. Aanvragers onder de 65 jaar zijn het minst tevreden over de aanvraagprocedure, terwijl de groep van 75 jaar en ouder het meest tevreden is.

In uw gemeente geven respondenten jonger dan 65 jaar een gemiddeld rapportcijfer van een 6,6 voor de aanvraagprocedure, respondenten tussen 65 en 75 jaar geven gemiddeld een 6,8 en respondenten van 75 jaar en ouder geven gemiddeld een 7,4. In de referentiegroep liggen de gemiddelden respectievelijk op 6,9, 7,4 en 7,4.

In onderstaande figuur is het rapportcijfer voor de aanvraagprocedure per voorziening weergegeven. Het gaat hier om de voorziening waarvoor de laatste aanvraag is ingediend, (voorzieningen met minder dan 10 respondenten zijn buiten beschouwing gelaten).

Figuur 3 Rapportcijfer aanvraagprocedure per voorziening

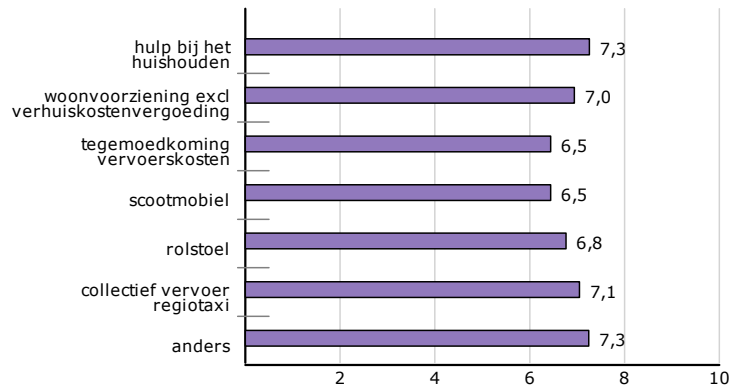

De aanvraag van de hulp bij het huishouden wordt in uw gemeente het beste gewaardeerd. De respondenten in uw gemeente geven een gemiddeld rapportcijfer van een 7,3 (in de referentiegroep is dit een 7,7).

2.4 Status laatste aanvraag

Een aanvraag voor een voorziening kan resulteren in verschillende uitkomsten: een aanvraag kan volledig of gedeeltelijk zijn toegekend of afgewezen. Aanvragen kunnen echter ook op het moment van de uitvoering van dit onderzoek nog in behandeling zijn.

Aan de respondenten is gevraagd of de laatste aanvraag is toegekend. De resultaten zijn in de onderstaande tabel terug te vinden.

Tabel 4 Is uw laatste aanvraag toegekend?

	Uw gemeente	Referentiegroep
Ja, volledig	72%	77%
Ja, gedeeltelijk	10%	9%
De aanvraag is nog in behandeling	9%	8%
Nee	9%	7%

Het gemiddelde rapportcijfer voor de aanvraagprocedure van cliënten met een (deels) toegekende aanvraag is een 7,4. Voor de referentiegroep is dit een 7,5. Cliënten in uw gemeente van wie de aanvraag is afgewezen geven gemiddeld een 5,1 voor de aanvraagprocedure; in de referentiegroep is dit een 5,4.

Het blijkt dat cliënten van wie de aanvraag is afgewezen toch een voldoende geven voor de aanvraagprocedure. Aandacht hebben voor de aanvrager, een goede uitleg geven over

de genomen beslissing en een andere oplossing voorstellen kunnen maken dat een cliënt toch tevreden is over de aanvraagprocedure ongeacht de uitslag.

2.5 Wachtijd tussen aanvraag en verkrijgen van de hulp of voorziening

Uit de resultaten van de Wmo tevredenheidsonderzoeken over 2009 blijkt dat de wachttijd tussen de aanvraag en het daadwerkelijk verkrijgen van de hulp of voorziening de meeste invloed heeft op het rapportcijfer voor de aanvraagprocedure. Het verbeteren van deze wachttijd kan makkelijk tot een hogere tevredenheid met de aanvraagprocedure leiden.

In uw gemeente geeft 83% aan (zeer) tevreden over de wachttijd te zijn en 17% geeft aan hier (zeer) ontevreden over te zijn. In de referentiegroep zijn deze percentages respectievelijk 88% en 12%.

Extra vragen

De gemeente Stein heeft gekozen om 5 eigen vragen toe te voegen aan het onderzoek. De eerste vraag luidt: Als u vragen heeft over de Wmo, waar stelt u deze vragen dan? Bijna de helft (42%) van de cliënten stelt de vraag via het Zorgloket. Een vijfde van de cliënten stelt de vragen bij het loket op het gemeentehuis en ook ongeveer een vijfde stelt de vragen tijdens het telefonisch spreekuur. Via de website van de gemeente komt niet zo vaak voor (5%).

Tabel 5 Extra vraag

Als u vragen heeft over de Wmo, waar stelt u deze vragen dan?	Uw gemeente
Bij het loket op het gemeentehuis	20%
Zorgloket (Haalbrugskensweg)	42%
Tijdens het telefonisch spreekuur	21%
Via de website van de gemeente	5%
Anders	12%

Van de respondenten vindt 44% dat het altijd duidelijk is tot wie zij zich moeten richten en de overige 56% vindt dit niet.

Tabel 6 Extra vraag

Is het altijd duidelijk tot wie u zich moet wenden met een specifieke Wmo-vraag	Uw gemeente
Ja	44%
Nee	56%

De meeste klanten (38%) dienen hun aanvraag persoonlijk in, 24% doet dit schriftelijk, 19% telefonisch en 4% digitaal. Ook geeft 14% aan dit op een andere manier te doen.

Tabel 7 Extra vraag

Hoe heeft u een aanvraag ingediend?	Uw gemeente
Persoonlijk via 1 van de loketten	38%
Telefonisch	19%
Schriftelijk	24%
Digitaal	4%
Anders	14%

Iets meer dan drie kwart (77%) van de klanten vindt dat rondom de aanvraag voldoende gekeken is naar de persoonlijke situatie en wat daarbij past.

Tabel 8 Extra vraag

Vindt u dat er rondom uw aanvraag voldoende is gekeken naar uw persoonlijke situatie en wat daarbij past?	Uw gemeente
Ja	77%
Nee	23%

Het aanvraagformulier wordt niet altijd zelfstandig ingevuld, 43% wordt daarbij geholpen door een naaste, 16% werd geholpen door een medewerker van het Zorgloket en 9% werd geholpen door een medewerker van het loket op het gemeentehuis. Ongeveer een derde van de ondervraagde klanten heeft het aanvraagformulier wel zelfstandig ingevuld.

Tabel 9 Extra vraag

Heeft u zelfstandig het aanvraagformulier (voor een voorziening) ingevuld?	Uw gemeente
Ja	32%
Nee, maar een medewerker van het loket op het gemeentehuis heeft mij geholpen	9%
Nee, maar een medewerker van het Zorgloket heeft mij geholpen	16%
Nee, maar een naaste heeft mij geholpen	43%

3 Hulp bij het huishouden

Sommige mensen hebben hulp nodig bij het huishouden. Dat kan bijvoorbeeld komen door ouderdom, langdurige ziekte of handicap. Via de gemeente kan dan een beroep worden gedaan op de Wmo.

Dit hoofdstuk gaat over het oordeel van respondenten over de hulp bij het huishouden. Achtereenvolgens komen de volgende onderwerpen aan de orde: achtergrondgegevens van hulp bij het huishouden (paragraaf 3.1), de tevredenheid over de leverancier (paragraaf 3.2), de tevredenheid over de medewerkers (paragraaf 3.3) en de rapportcijfers voor hulp bij het huishouden (paragraaf 3.4).

3.1 Proces en kwaliteitscriteria

In uw gemeente heeft 72% van de respondenten hulp bij het huishouden. In de referentiegroep is dit 66%.

Aan deze cliënten is een aantal achtergrondvragen gesteld over het proces van hulp bij het huishouden, een belangrijke kwaliteitseis zoals het zorgplan en het aantal uren hulp dat een cliënt ontvangt:

- Persoonsgebonden budget (Pgb) en zorg in natura: Zijn de cliënten bekend met de mogelijkheid om te kiezen tussen zorg in natura en een persoonsgebonden budget (Pgb)? Zijn de voor- en nadelen van een persoonsgebonden budget (Pgb) duidelijk? Heeft de cliënt een persoonsgebonden budget (Pgb)?
- Leverancier hulp bij het huishouden: Welke leverancier levert de hulp bij het huishouden in het geval van zorg in natura? Heeft de cliënt kunnen kiezen uit de verschillende leveranciers die hulp bij het huishouden leveren?
- Zorgplan: Is er een zorgplan aanwezig? Zo ja, met welke frequentie worden de werkafspraken uit het zorgplan met de cliënt besproken?
- Uren volgens de indicatiestelling: Krijgt de cliënt gemiddeld het aantal uren huishoudelijke hulp waar hij of zij recht op heeft volgens de indicatiestelling? (uitgezonderd de vakantieperiode)

Onderstaand worden de resultaten voor deze vier onderwerpen uitgewerkt.

Persoonsgebonden budget (Pgb) en zorg in natura

Achtergrondinformatie

In de Wmo worden gemeenten verplicht om burgers de keuze te bieden tussen een voorziening in natura of een persoonsgebonden budget (Pgb). Deze keuzevrijheid geldt in principe voor alle individuele voorzieningen.

Aan cliënten is gevraagd of ze weten dat er een keuze is tussen huishoudelijke hulp via de door de gemeente gecontracteerde thuiszorgaanbieders (zorg in natura) en een persoonsgebonden budget (Pgb), waarmee de cliënt zelf hulp in kan kopen. 86% geeft aan niet te weten dat er een keuze is; ze zijn daar niet mee bekend. In de referentiegroep is dit 78%.

Aan degenen die wel bekend zijn met de keuzemogelijkheid is gevraagd of de voor- en nadelen van een persoonsgebonden budget (Pgb) duidelijk kenbaar zijn gemaakt. In de onderstaande tabel zijn de resultaten terug te vinden.

Tabel 10 Voor- en nadelen Pgb duidelijk kenbaar gemaakt aan de cliënt?

	Uw gemeente	Referentiegroep
Helemaal mee eens	27%	24%
Mee eens	55%	47%
Mee oneens	10%	17%
Helemaal mee oneens	8%	12%

Uit de resultaten van de tevredenheidsonderzoeken over 2009 is gebleken dat jongere cliënten vaker een persoonsgebonden budget (Pgb) voor hulp bij het huishouden hebben dan oudere cliënten. Tabel 11 geeft aan of dit voor uw gemeente het geval is.

Tabel 11 Een Pgb voor hulp bij het huishouden

	Uw gemeente	Referentiegroep
Alle respondenten	28%	24%
Jonger dan 65 jaar	25%	29%
Tussen 65 en 75 jaar	17%	25%
75 jaar en ouder	31%	22%

Leverancier hulp bij het huishouden

Het aantal leveranciers van hulp bij het huishouden waaruit de cliënt kan kiezen wisselt per gemeente. Sommige gemeenten hebben 1 aanbieder, sommige hebben 5 of zelfs meer aanbieders. Voor dit tevredenheidsonderzoek kunnen maximaal 5 namen van aanbieders worden aangedragen voor in de vragenlijst. Cliënten met een leverancier anders dan de genoemde leveranciers in de vragenlijst hebben de categorie 'anders' kunnen aankruisen.

In de Wmo staat keuzevrijheid centraal. Zo kunnen alle cliënten zelf kiezen van welke zorgaanbieder ze hulp bij huishouden willen ontvangen. 55% van de cliënten in uw gemeente heeft kunnen kiezen uit verschillende leveranciers die hulp bij het huishouden leveren. In de referentiegroep is dit 52%.

De volgende figuur laat zien van welke leveranciers de cliënten de hulp bij het huishouden ontvangen. In de figuur wordt getoond welk aandeel van de cliënten de hulp

bij huishouden ontvangt van de betreffende leverancier. In deze resultaten zijn alleen de cliënten meegenomen die zorg in natura ontvangen.

Figuur 4 Aandeel respondenten met zorg in natura, per leverancier (%)

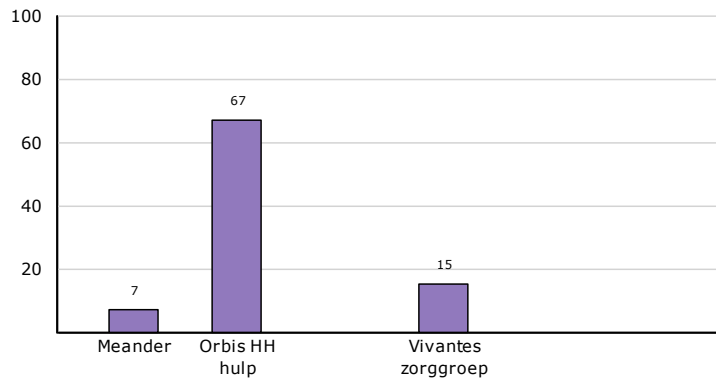

Zorgplan

De leverancier van hulp bij het huishouden moet werkafspraken maken met de cliënt over de hulp die hij of zij krijgt, over de werkzaamheden, op welke dagen en tijdstippen, en hoe de afspraken geëvalueerd worden. De schriftelijke afspraken staan in een zorgplan, dat ook wel zorgmap, zorgdossier of plan huishoudelijke hulp heet.

79% van het aantal cliënten met hulp bij het huishouden geeft aan een exemplaar van het zorgplan te bezitten. In de referentiegroep is dit 78%. Hoe vaak de werkafspraken uit het zorgplan met de cliënt worden besproken is in de volgende tabel te zien. Hierbij zijn alleen de cliënten meegenomen die aangegeven hebben een zorgplan te hebben.

Tabel 12 Frequentie bespreking werkafspraken uit zorgplan?

	Uw gemeente	Referentiegroep
Ongeveer 1 keer per 3 maanden	27%	22%
Ongeveer 1 keer per half jaar	15%	15%
Ongeveer 1 keer per jaar	15%	16%
Nooit	44%	47%

De aanwezigheid van het zorgplan of plan huishoudelijke hulp is een belangrijke kwaliteitsindicator zoals is vastgesteld door de landelijke partijen medio 2009. De Inspectie voor de Gezondheidszorg hanteert deze indicator in haar toezichtkader voor verantwoorde hulp bij het huishouden. Het is belangrijk dat er duidelijke werkafspraken worden gemaakt tussen aanbieder en cliënt over de levering van hulp.

Uren van de indicatiestelling

De volgende figuur toont of men gemiddeld wel of niet het aantal uren huishoudelijke hulp ontvangt waar men volgens de indicatiestelling recht op heeft.

Figuur 5 Uren hulp volgens indicatiestelling (%)

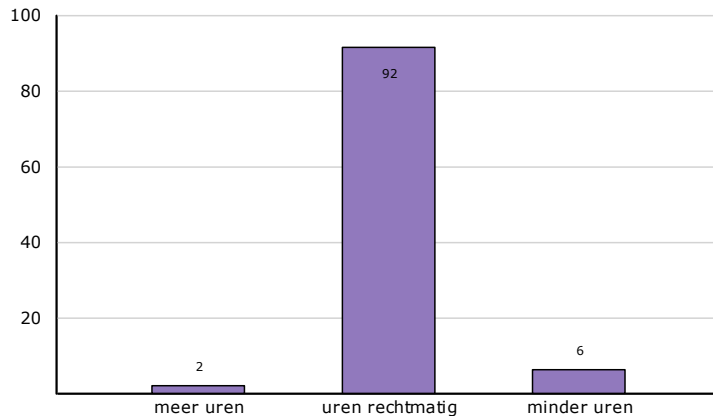

De meeste cliënten in uw gemeente (92%) ontvangen gemiddeld de rechtmatige uren. 6% van uw cliënten ontvangt minder uren. In de referentiegroep is dit respectievelijk 91% en 7%.

3.2 Tevredenheid over de leverancier

Aan cliënten met zorg in natura is een aantal vragen gesteld over de leverancier die de hulp bij het huishouden levert. Cliënten met een persoonsgebonden budget (Pgb) zijn buiten beschouwing gelaten. Onderstaande figuur laat zien wat de mate van tevredenheid is over een aantal verschillende aspecten rond de hulp bij het huishouden.

Figuur 6 Tevredenheid over aspecten rond hulp bij het huishouden (%)

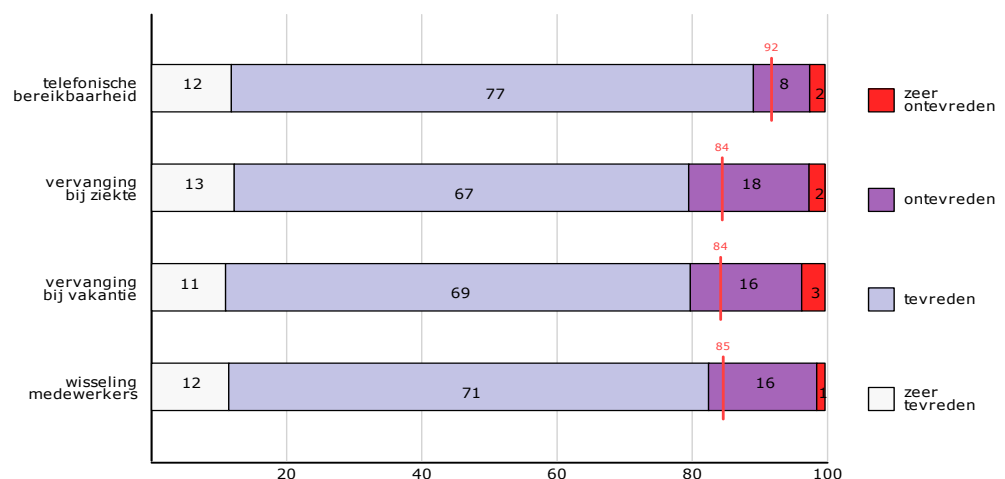

Het meest tevreden is men over de telefonische bereikbaarheid (89%). In de referentiegroep is 92% hier (zeer) tevreden over. Het minst tevreden in uw gemeente is

men over de vervanging bij ziekte, hier is 80% (zeer) tevreden over. In de referentiegroep is dit 84%.

De leveranciers die zijn opgenomen in de vragenlijst hebben niet allemaal een even groot marktaandeel. Dit kan betekenen dat de aantallen per aanbieder klein zijn. Om deze reden zijn de volgende resultaten indicatief en niet representatief.

Uit onderstaande figuur blijkt of er verschillen zijn in waardering per leverancier hulp bij het huishouden voor de eerder getoonde vier aspecten rondom de organisatie. In de figuur zijn de antwoorden ‘zeer tevreden’ en ‘tevreden’ bij elkaar opgeteld. Wanneer minder dan 10 cliënten de vraag hebben beantwoord, zijn de resultaten niet weergegeven.

Figuur 7 Tevredenheid hulp bij het huishouden per leverancier (%)

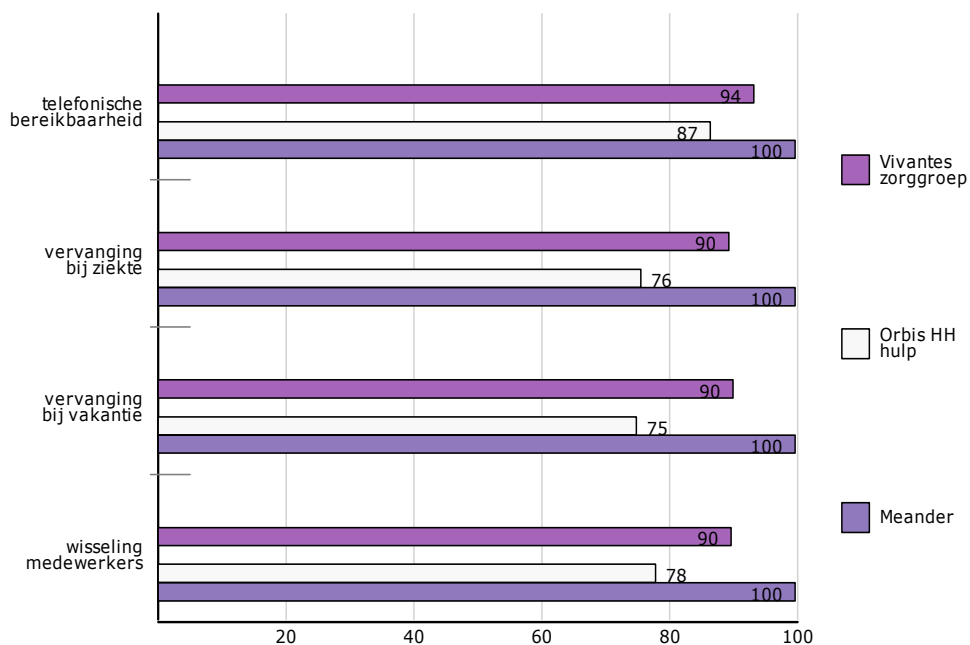

3.3 Tevredenheid over de medewerkers

Alle cliënten met huishoudelijke hulp (zowel met een Pgb als met zorg in natura) is een aantal vragen voorgelegd over de medewerkers die de hulp bij het huishouden leveren. Gevraagd is naar:

- inzet van de medewerkers;
- aandacht en interesse voor de cliënt;
- kwaliteit van het schoonmaakwerk.

In de onderstaande figuur zijn de resultaten voor deze 3 aspecten weergegeven.

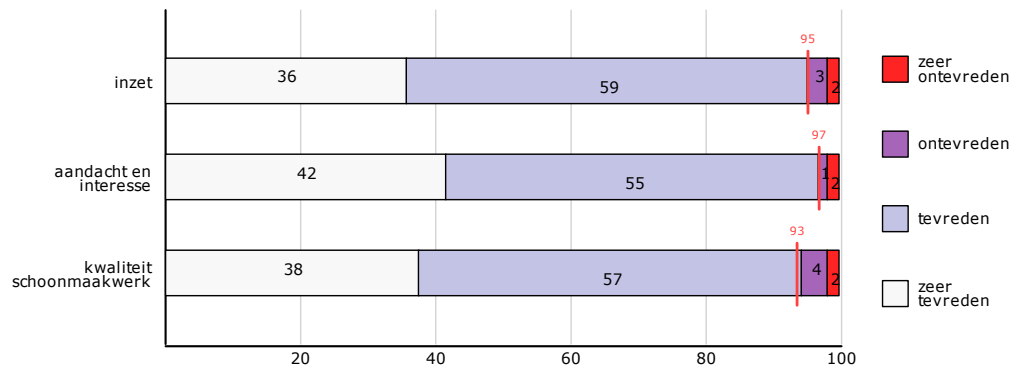
Figuur 8 Tevredenheid over de medewerkers die huishoudelijke hulp leveren

Clënten zijn het meest tevreden over de aandacht en interesse (97%); in de referentiegroep is 97% hier (zeer) tevreden over. De cliënten zijn relatief het minst tevreden over de kwaliteit van het schoonmaakwerk, 94% is hier (zeer) tevreden over. In de referentiegroep is dit 93%.

Uit de resultaten van de tevredenheidsonderzoeken van 2009 blijkt dat cliënten met een persoonsgebonden budget (Pgb) meer tevreden zijn over de kwaliteit van het schoonmaakwerk dan de cliënten zonder een persoonsgebonden budget (Pgb). In uw gemeente is dit ook zo.

3.4 Rapportcijfer hulp bij het huishouden

Aan de cliënten is gevraagd met een rapportcijfer aan te geven hoe tevreden zij zijn over de hulp bij het huishouden. Cliënten uit uw gemeente geven een gemiddeld rapportcijfer van een 7,9 voor hulp bij het huishouden. In de referentiegroep is dit een 7,8.

De volgende figuur geeft de spreiding van de rapportcijfers weer. Per rapportcijfer ziet u het aandeel respondenten dat een bepaald rapportcijfer heeft gegeven.

Figuur 9 Spreiding rapportcijfers hulp bij het huishouden (%)

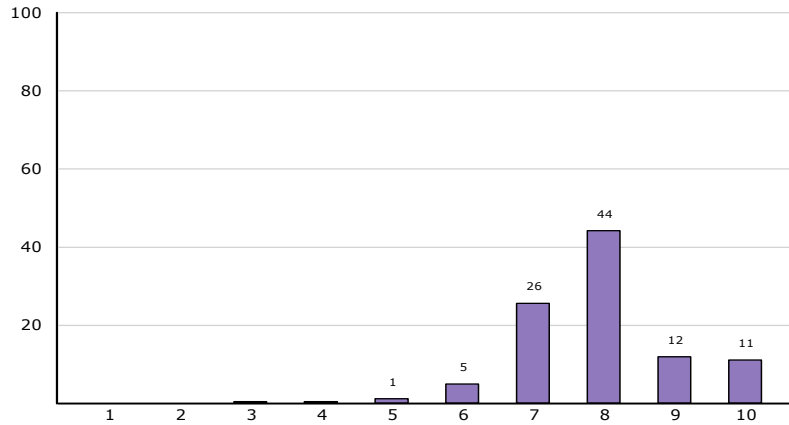

In uw gemeente geeft 2% een 5 of lager voor de hulp bij het huishouden. 23% geeft een 9 of een 10. In de referentiegroep is dit respectievelijk 3% en 24%.

De onderstaande figuur toont het resultaat per leverancier. Wanneer er geen cijfer is weergegeven, betekent dit dat minder dan 10 cliënten de vraag hebben beantwoord. Ook hiervoor geldt dat de aantallen per aanbieder klein kunnen zijn en de resultaten daardoor indicatief zijn.

Figuur 10 Rapportcijfer hulp bij het huishouden per leverancier

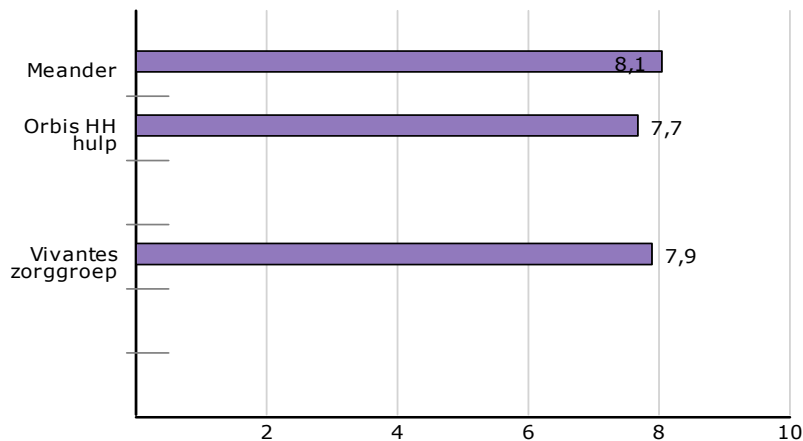

Uit de resultaten van de tevredenheidsonderzoeken over 2009 blijkt ook dat cliënten met een persoonsgebonden budget (Pgb) een hoger totaal rapportcijfer geven voor de huishoudelijke hulp dan cliënten met zorg in natura. In uw gemeente geven cliënten met zorg in natura een 7,8 en cliënten met een persoonsgebonden budget (Pgb) een 8,4. In de referentiegroep is de waardering respectievelijk 7,8 en 8,1.

4 Wmo-voorzieningen inclusief collectief vervoer

Wmo-voorzieningen moeten bijdragen aan het langer zelfstandig kunnen wonen en aan het meedoen aan de maatschappij. Ook het tegengaan van vereenzaming en het in stand houden van sociale contacten horen daarbij. Voorzieningen die hierbij kunnen helpen zijn bijvoorbeeld een scootmobiel, een rolstoel, het aanpassen van een woning of het verstrekken van een vervoersbudget.

Dit hoofdstuk gaat in op de verschillende Wmo-voorzieningen, welk aandeel van de cliënten zo'n voorziening heeft en hoe tevreden ze over de dienstverlening en de kwaliteit van de voorziening zijn.

De resultaten van de specifieke Wmo-voorzieningen geven alleen een indicatie van de tevredenheid. De respons per vraag zal veelal klein zijn. Niet iedereen heeft een rolstoel, een tegemoetkoming in vervoerskosten of een scootmobiel.

4.1 Woonvoorziening

Voor cliënten met een handicap of beperking kunnen speciale aanpassingen aan hun woning noodzakelijk zijn om zelfstandig te kunnen blijven wonen. Het kan daarbij gaan om kleine aanpassingen, zoals het aanbrengen van beugels. Maar soms zijn er grotere verbouwingen nodig, zoals het aanpassen van de keuken of de badkamer. Tevens is aan cliënten gevraagd of er bij de selectie van de woonvoorziening rekening gehouden is met de persoonlijke situatie/wens van de cliënt. Voorbeeld hiervan is de mogelijkheid tot bijbetaling zodat de voorziening in het interieur past.

Van de ondervraagde cliënten geeft 36% aan een woonvoorziening te hebben; in de referentiegroep is dit 39%.

In de onderstaande tabel zijn de resultaten terug te vinden over het wel of niet rekening houden met de persoonlijke situatie bij de aanvraag van de woonvoorziening.

Tabel 13 Rekening houden met persoonlijke situatie

	Uw gemeente	Referentiegroep
Ja, volledig	63%	68%
Ja, gedeeltelijk	23%	19%
Nee	4%	4%
Niet aan de orde	9%	10%

Bij het aanvragen van de woonvoorziening geeft 95% van de cliënten waarbij de persoonlijke situatie/wens aan de orde is geweest aan dat hier volledig of gedeeltelijk rekening mee is gehouden. In de referentiegroep is dit 96%.

Clënten met een woonvoorziening is gevraagd naar de dienstverlening van de leverancier en de kwaliteit van de woonvoorziening. De resultaten zijn in de onderstaande figuur terug te vinden.

Figuur 11 Tevredenheid woonvoorziening (%)

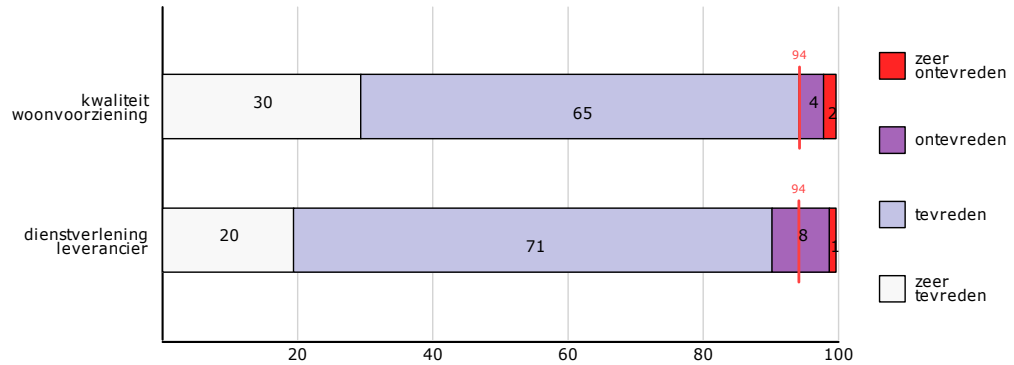

Het meest tevreden zijn de cliënten over de kwaliteit van de woonvoorziening; hier is 95% (zeer) tevreden over. In de referentiegroep is dit 94%.

4.2 Rolstoel

Van de ondervraagde cliënten geeft 19% aan een rolstoel te hebben; in de referentiegroep is dit 25%. Bij de selectie van een rolstoel kan rekening worden gehouden met de persoonlijke situatie/wens van de cliënt. Voorbeelden hiervan zijn: opvouwbare rolstoelen, grootte van de draaicirkel.

In de onderstaande tabel is terug te vinden of er rekening is gehouden met de persoonlijke situatie.

Tabel 14 Rekening houden met persoonlijke situatie

	Uw gemeente	Referentiegroep
Ja, volledig	65%	73%
Ja, gedeeltelijk	16%	15%
Nee	11%	5%
Niet aan de orde	8%	7%

Van de cliënten waarbij de persoonlijke situatie/wens aan de orde is gekomen geeft 88% aan dat hier volledig of gedeeltelijk rekening mee is gehouden. Voor de referentiegroep ligt het aandeel op 95%.

De tevredenheid over de dienstverlening en kwaliteit van de rolstoel is in de volgende figuur terug te vinden.

Figuur 12 Tevredenheid rolstoel (%)

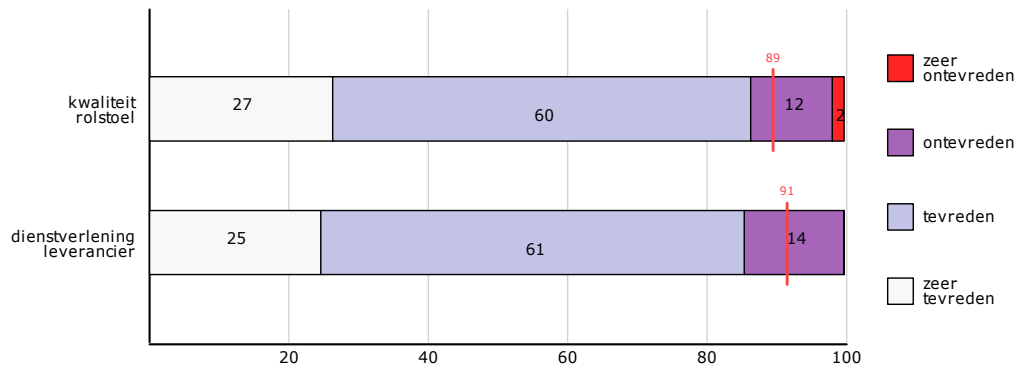

Het meest tevreden zijn de cliënten over de kwaliteit van de rolstoel; hier is 87% (zeer) tevreden over. In de referentiegroep is 89% van de cliënten (zeer) tevreden over de kwaliteit van de rolstoel.

4.3 Scootmobiel

Mensen met een beperking kunnen soms minder makkelijk of geen gebruik maken van ‘gewone’ vervoermiddelen, zoals de fiets, de auto of het openbaar vervoer. De burger kan een Wmo-vervoersvoorziening aanvragen als hij of zij door lichamelijke of psychische beperkingen geen gebruik kan maken van de reguliere vervoermiddelen. In het geval van het afleggen van kortere afstanden kan bijvoorbeeld een scootmobiel een goede oplossing bieden. Bij de selectie van een scootmobiel kan rekening worden gehouden met de persoonlijke situatie/wens van de cliënt. Voorbeelden hiervan zijn: snelheid van de scootmobiel en de actieradius van de scootmobiel.

Van de ondervraagde cliënten geeft 20% aan een scootmobiel te hebben. In de referentiegroep beschikt 21% van de cliënten over een scootmobiel.

In de onderstaande tabel is terug te vinden in hoeverre rekening is gehouden met de persoonlijke situatie bij het aanvragen van de scootmobiel.

Tabel 15 Rekening houden met persoonlijke situatie

	Uw gemeente	Referentiegroep
Ja, volledig	65%	76%
Ja, gedeeltelijk	19%	14%
Nee	10%	5%
Niet aan de orde	6%	6%

Van de respondenten waarbij de persoonlijke situatie/wens aan de orde is gekomen geeft 89% aan dat hier volledig of gedeeltelijk rekening mee is gehouden. In de referentiegroep geeft 95% aan dat met de persoonlijke omstandigheden rekening is gehouden.

Clënten is gevraagd naar hun tevredenheid over de dienstverlening van de leverancier en de kwaliteit van de scootmobiel. Onderstaand zijn de resultaten hiervan terug te vinden.

Figuur 13 Tevredenheid scootmobiel (%)

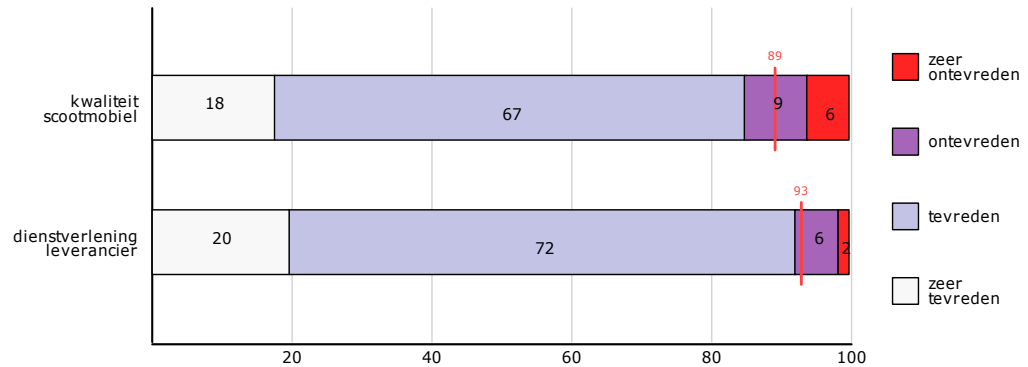

Het meest tevreden zijn de cliënten over de dienstverlening van de leverancier; hier is 92% (zeer) tevreden over. In de referentiegroep is dit 93%.

4.4 Vervoerskosten

Een tegemoetkoming in de vervoerskosten wordt verstrekt om de kosten van het gebruik van een (rolstoel)taxi deels te compenseren, wanneer de cliënt geen gebruik meer kan maken van het openbaar vervoer. Ook kan een vergoeding worden verstrekt voor het gebruik van een eigen auto of een auto van iemand anders. Deze vergoeding is veelal afhankelijk van het inkomen.

Van de ondervraagde cliënten geeft 17% aan een tegemoetkoming in de vervoerskosten te ontvangen. 92% van deze cliënten is (zeer) tevreden over de hoogte van deze tegemoetkoming. In de referentiegroep is dit respectievelijk 25% en 88%.

4.5 Rapportcijfer Wmo-hulpmiddel(en)

Aan de cliënten die voorzieningen ontvangen, is gevraagd met een rapportcijfer aan te geven hoe de totale tevredenheid is over het Wmo-hulpmiddel of de Wmo-hulpmiddelen. Cliënten uit uw gemeente geven een gemiddeld rapportcijfer van een 7,0. In de referentiegroep is dit gemiddeld een 7,4.

De onderstaande figuur geeft de spreiding van de rapportcijfers weer in de vorm van een staafdiagram. Per rapportcijfer ziet u het aandeel respondenten dat een bepaald rapportcijfer heeft gegeven.

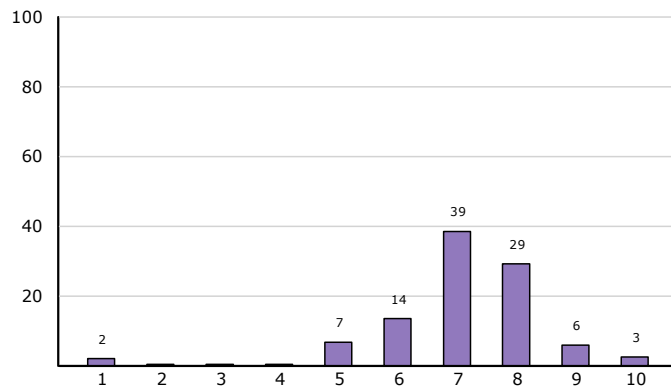
Figuur 14 Spreiding rapportcijfers Wmo-hulpmiddel(en) (%)

In uw gemeente geeft 10% een 5 of lager voor het (de) Wmo-hulpmiddel(en). 8% geeft een 9 of een 10. In de referentiegroep is dit respectievelijk 7% en 13%.

4.6 Collectief vervoer

Veel mensen met (lichamelijke) beperkingen maken gebruik van collectief vervoer, bijvoorbeeld de Regiotaxi of OV-Taxi. 45% geeft aan gebruik te maken van het collectief vervoer, dit is 41% in de referentiegroep. Deze cliënten zijn bevraagd over hun tevredenheid over een zestal aspecten. De aspecten zijn:

- hoe ver men met het collectief vervoer kan reizen;
- omrijtijden;
- behulpzaamheid chauffeur bij het in- en uitstappen;
- wachttijden voordat men wordt opgehaald;
- contact met de centrale bij het bestellen van de rit;
- gemak waarmee het collectief vervoer kan worden besteld.

De tevredenheid van al deze aspecten rondom collectief vervoer is terug te vinden in de volgende figuur.

Figuur 15 Tevredenheid collectief vervoer (%)

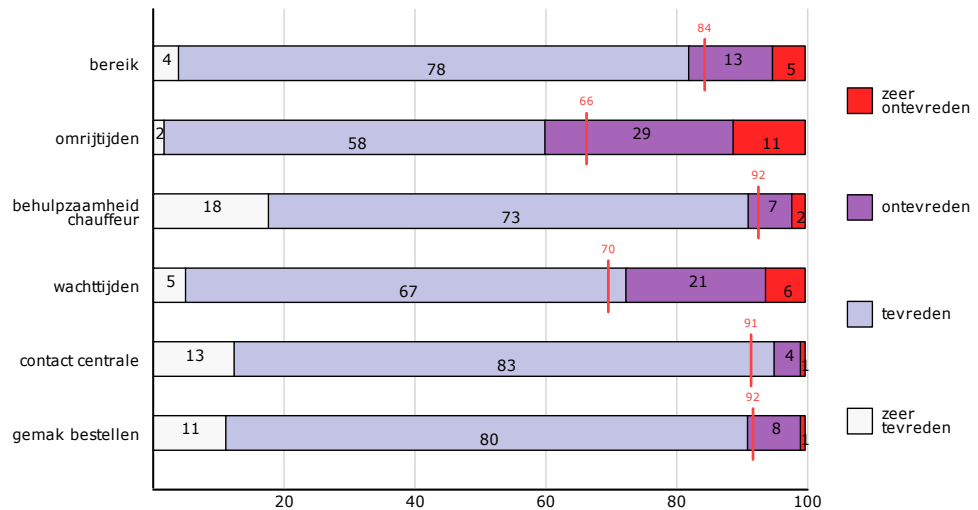

Het blijkt dat de respondenten in uw gemeente het meest positief zijn over het contact met de centrale (95%). In de referentiegroep is 91% hierover tevreden. Cliënten zijn relatief het minst tevreden over de omrijtijden. Slechts 60% is hier (zeer) tevreden over. Binnen de referentiegroep is het aandeel dat hier tevreden over is 66%.

Uit de resultaten van het Wmo tevredenheidsonderzoek over 2009 blijkt dat de aspecten ‘wachttijden’ en ‘omrijtijden’ het meest van invloed zijn op het rapportcijfer voor het collectief vervoer. Een verbetering van deze twee aspecten kan doorgaans tot een hogere tevredenheid over het collectief vervoer leiden.

Aan de cliënten is tevens gevraagd een oordeel te geven in de vorm van een rapportcijfer. Het gemiddelde rapportcijfer voor het collectief vervoer in uw gemeente is een 6,8, in de referentiegroep is dat een 6,9.

In de onderstaande figuur ziet u een overzicht van de gegeven rapportcijfers voor collectief vervoer. Per rapportcijfer ziet u het aandeel respondenten dat een bepaald rapportcijfer heeft gegeven.

Figuur 16 Spreiding rapportcijfers collectief vervoer (%)

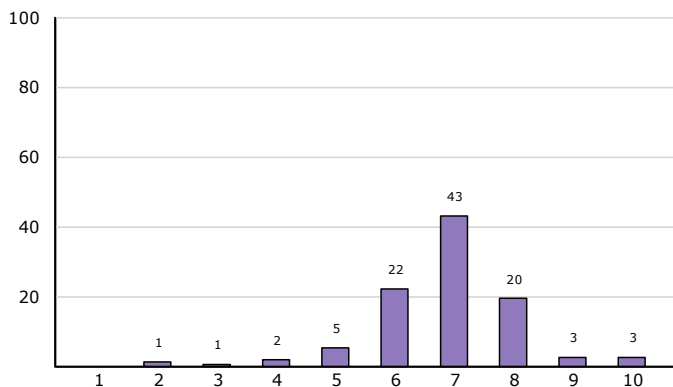

In uw gemeente geeft 9% een 5 of lager als oordeel over het collectief vervoer. 5% geeft een 9 of een 10. In de referentiegroep is dit respectievelijk een 11% en een 7%.

Uit de resultaten van de tevredenheidsonderzoeken over 2009 blijkt dat hoe jonger de cliënt is, hoe minder tevreden deze is over het collectief vervoer. In uw gemeente geven cliënten jonger dan 65 jaar gemiddeld een 6,3 voor het collectief vervoer en cliënten ouder dan 65 jaar geven gemiddeld een 6,9. In de referentiegroep zijn de rapportcijfers respectievelijk een 6,6 en een 7,0.

5 Meedoen aan de maatschappij

Mee kunnen blijven doen aan de maatschappij is een zeer belangrijk doel van de Wmo. Met dit streven zette men zich af tegen het destijds vrij gangbare, institutionele wonen van mensen met een beperking. Visueel gehandicapten, mensen met een verstandelijke beperking, mensen met chronische geestelijke gezondheidsproblemen, ouderen met een lichamelijke of geestelijke beperking, behoorden tot de groepen die men vroeger onderbracht in aparte instellingen. Daarmee raakten ze ook vaak letterlijk buiten beeld. Het zo lang mogelijk ‘gewoon’ en zelfstandig wonen in woonbuurten, erbij blijven horen, doen wat je zelf kunt doen en deelnemen aan het maatschappelijk verkeer zijn de elementen van het ‘meedoen aan de maatschappij’ waarop de Wmo doelt.

Onderdeel van de Wmo is het compensatiebeginsel. Dit houdt in dat gemeenten de plicht hebben om oplossingen te bieden aan burgers die beperkingen ondervinden bij:

- zich in en om de woning kunnen verplaatsen;
- zich lokaal kunnen verplaatsen;
- een huishouden voeren;
- medemensen ontmoeten en op basis daarvan sociale contacten aan kunnen gaan.

Bij het bieden van oplossingen in de vorm van voorzieningen kan gedacht worden aan collectieve voorzieningen, maar ook aan individuele voorzieningen. Om op creatieve wijze invulling te geven aan het compensatiebeginsel is een goed contact tussen burger en gemeente nodig, zodat zij samen kunnen zoeken naar een oplossing voor de beperking. Soms kan worden volstaan met een standaard voorziening of oplossing, soms wordt maatwerk ingezet.

Momenteel wordt samen met enkele pilotgemeenten gezocht naar nieuwe manieren om invulling te geven aan de compensatieplicht. Belangrijk daarbij zijn vraagverheldering, de cliënt die zelf de regie blijft houden, en de ondersteuning van de cliënt in wat hij of zij zelf kan en wil.

In dit hoofdstuk komt een aantal onderwerpen aan de orde: mantelzorg, meedoen aan de maatschappij en (langer) zelfstandig blijven wonen. Tevens wordt in de tweede paragraaf aangegeven of het hulpmiddel/de ondersteuning in het kader van de Wmo bijdraagt aan het beoogde doel en of het een verandering teweeg heeft gebracht in de beperkingen die cliënten ervaren in hun persoonlijke situatie.

5.1 Mantelzorg

Mantelzorg vormt een belangrijke pijler in de samenleving en is vaak een manier voor burgers om langer zelfstandig thuis te kunnen blijven wonen. Het is de bedoeling dat burgers voor hulp en ondersteuning eerst bij hun directe omgeving aankloppen alvorens

terug te vallen op professionele ondersteuning. De gebruikte definitie van mantelzorg in de vragenlijst is:

“Mantelzorgers zorgen langdurig en onbetaald voor een chronisch zieke, gehandicapte of hulpbehoevende partner, ouder, kind of ander familielid, vriend of kennis. Mantelzorg is dus anders dan de gebruikelijke (alledaagse) zorg, zoals de zorg voor een gezond kind.”

48% van de cliënten ontvangt momenteel hulp van een naaste (in de referentiegroep is dit 45%). Dit aandeel mantelzorgers is niet representatief voor de gehele gemeente, omdat het hier om een selectieve groep van mantelzorgers gaat.

5.2 Meedoen door ondersteuning en/of hulpmiddel

Bij meedoen aan de maatschappij kan gedacht worden aan andere mensen ontmoeten, een hobby uitoefenen, de kerk bezoeken of naar het theater gaan. Bij zelfstandig blijven wonen is de insteek dat cliënten zo lang mogelijk in hun eigen huis kunnen blijven functioneren. Een woningaanpassing kan hierbij ondersteuning bieden.

Dit jaar is specifiek gevraagd aan cliënten in welke mate men beperkingen ondervindt op de gebieden die genoemd worden in het compensatiebeginsel:

- verplaatsen in en om het huis;
- plaatselijk vervoer;
- voeren van een huishouden;
- contact met anderen.

De volgende tabel laat zien op welke gebieden de cliënten in hoge of beperkte mate een beperking ervaren.

Tabel 16 De cliënt ervaart in hoge of beperkte mate een beperking op de volgende gebieden*

	Uw gemeente	Referentiegroep
Verplaatsen in en om het huis	88%	81%
Plaatselijk vervoer	88%	79%
Voeren van een huishouden	90%	88%
Contact met anderen	75%	64%

*) De categorie ‘niet van toepassing’ is buiten beschouwing gelaten.

In de onderstaande tabel kunt u zien of cliënten verbetering van hun situatie ervaren en op welke onderdelen. Bij deze uitkomsten zijn in de analyse alleen de cliënten opgenomen die eerder in de vragenlijst hebben aangegeven op een bepaald onderdeel in hoge of beperkte mate een beperking te ervaren.

De gegevens van de referentiegroep staan tussen haakjes. De antwoordcategorie ‘niet van toepassing’ is in de onderstaande tabel niet meegenomen.

Tabel 17 Heeft de ondersteuning/het hulpmiddel de situatie veranderd

	Verbetering	Geen verandering	Verslechtering
Verplaatsen in en om het huis	36% (40%)	25% (18%)	7% (4%)
Plaatselijk vervoer	24% (34%)	28% (19%)	9% (3%)
Voeren van een huishouden	33% (37%)	26% (22%)	10% (5%)
Contact met anderen	23% (24%)	32% (24%)	6% (3%)

Aan de cliënten zijn de volgende vragen voorgelegd:

- In welke mate draagt de ondersteuning/het hulpmiddel eraan bij dat u zelfstandig kunt blijven wonen?
- In hoeverre draagt de ondersteuning/het hulpmiddel eraan bij dat u kunt blijven meedoen aan de maatschappij?

De resultaten zijn in de onderstaande figuur terug te vinden.

Figuur 17 Resultaten ondersteuning (%)

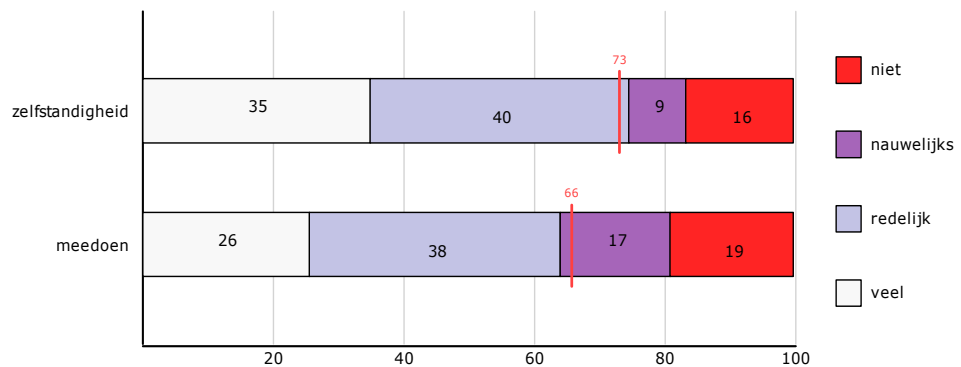

In uw gemeente draagt bij 75% van de cliënten de ondersteuning/het hulpmiddel ‘veel’ en/of ‘redelijk’ bij aan het zelfstandig blijven wonen, 25% geeft aan dat het ‘nauwelijks of niet’ bijdraagt. In de referentiegroep is dit 73% en 27%. Van de cliënten geeft 64% aan dat de ondersteuning ‘veel’ en/of ‘redelijk’ bijdraagt aan het meedoen aan de maatschappij, 36% geeft aan dat het ‘nauwelijks of niet’ bijdraagt aan het meedoen aan de maatschappij. In de referentiegroep is dit 66% en 34%.

Indien de ondersteuning nauwelijks of niet bijdraagt aan het langer zelfstandig blijven wonen en/of mee kunnen doen aan de maatschappij, is het tijd om te kijken naar meer passende oplossingen. Dit sluit aan bij de gedachte van de Kanteling.

6 Wmo-raad

Veel gemeenten hebben een Wmo-raad (of een vergelijkbaar orgaan) die bestaat uit een groep cliënten en andere burgers die meedenken over het lokale Wmo-beleid. De Wmo-raad is een onafhankelijk adviesorgaan van de gemeente. Zij zorgen ervoor dat ideeën en meningen van cliënten, burgers en/of maatschappelijke organisaties worden meegenomen in de lokale besluitvorming rondom de Wmo. De rol en de bevoegdheden van de Wmo-raden verschillen echter per gemeente.

In uw gemeente heeft 36% wel eens gehoord van de Wmo-raad en hiervan weet 82% dat de Wmo-raad het college van burgemeester en wethouders adviseert over het Wmo-beleid in de gemeente. In de referentiegroep is dit 31% en 80%.

Van degenen die op de hoogte zijn van het feit dat de Wmo-raad het college van burgemeester en wethouders adviseert over het Wmo-beleid in de gemeente, wordt in de onderstaande figuur de tevredenheid over de adviezen weergegeven.

Figuur 18 Tevredenheid over de adviezen van de Wmo-raad aan het college (%)

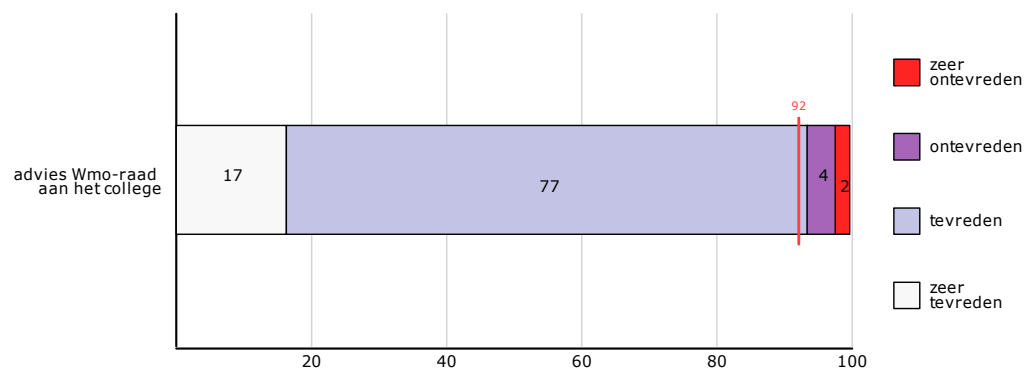

17% van de cliënten is zeer tevreden over de adviezen, 77% is tevreden en 6% is (zeer) ontevreden. In de referentiegroep is dit 11%, 81% en 8%.

Bijlagen

Bijlage 1 Resultaten tevredenheidsonderzoek cliënten

In de eerste kolom zijn de resultaten van uw gemeente uit het onderzoek over 2010 opgenomen. Achter de score voor uw gemeente is tevens de gemiddelde score over alle deelnemende gemeenten weergegeven. Op het moment van schrijven zijn dit 162 gemeenten.

In het geval uw gemeente over 2009 en/of 2008 en 2007 ook heeft deelgenomen aan dit tevredenheidsonderzoek, zijn voor de betreffende jaren eveneens de resultaten opgenomen. De referentiewaarden over de voorgaande jaren, zoals hieronder weergegeven, kunnen enigszins afwijken van eerder gepubliceerde waarden aangezien hoogst waarschijnlijk niet alle onderzoeken van het betreffende jaar waren afgerond bij het uitgeven van uw rapport.

De aanvraagprocedure

Vraag	2010	2009	2008	2007
Ondervindt in hoge of beperkte mate beperkingen bij				
Verplaatsen in en om het huis	88% (81%)	.	.	.
Plaatselijk vervoer	88% (79%)	.	.	.
Voeren van een huishouden	90% (88%)	.	.	.
Contact met anderen	75% (64%)	.	.	.
Laatste aanvraag				
Minder dan 12 maanden geleden	33% (54%)	55% (52%)	39% (46%)	62% (55%)
Meer dan 12 maanden geleden	67% (46%)	45% (48%)	61% (54%)	38% (45%)
Voor welke voorziening is de laatste aanvraag ingediend				
Hulp bij het huishouden	42% (42%)	39% (41%)	.	.
Woonvoorziening, exclusief verhuiskostenvergoeding	8% (9%)	4% (7%) ²	.	.
Tegemoetkoming vervoerskosten	3% (5%)	1% (5%)	.	.
Scootmobiel	7% (10%)	12% (8%)	.	.
Rolstoel	14% (11%)	12% (10%)	.	.
Collectief vervoer/regiotaxi	15% (14%)	18% (11%)	.	.
Anders	11% (9%)	2% (8%)	.	.

² Was in het onderzoek over 2009 anders gedefinieerd

De aanvraagprocedure - vervolg

Vraag	2010	2009	2008	2007
Tevredenheid over aanvraag en afhandeling				
Behandeling bij de aanvraag	91% (92%)	90% (93%)	89% (91%)	82% (91%)
Deskundigheid medewerker(s)	93% (91%)	86% (91%)	86% (90%)	80% (90%)
Tijd genomen voor de aanvraag	89% (93%)	88% (94%)	90% (93%)	82% (93%)
Informatie over de afhandeling	86% (88%)	82% (89%)	82% (86%)	70% (87%)
Bekijken persoonlijke situatie	86% (87%)	.	.	.
Breder kijken dan aanvraag	77% (82%)	.	.	.
Indicatiestelling	89% (91%)	82% (88%)	76% (85%)	78% (87%)
Wachttijd aanvraag-hulpverlening	83% (88%) ³	72% (82%)	69% (79%)	58% (81%)
Indicatiesteller				
De gemeente	48% (54%)	.	.	.
Het CIZ	33% (23%)	.	.	.
Een andere organisatie	8% (9%)	.	.	.
Weet ik niet	11% (14%)	.	.	.
Rapportcijfer aanvraagprocedure	7,1 (7,3)	7,1 (7,4)	6,7 (7,2)	6,6 (7,4)
Laatste aanvraag toegekend (geheel/gedeeltelijk)	82% (86%)	80% (86%)	89% (92%)	88% (90%)

Hulp bij het huishouden

Vraag	2010	2009	2008	2007
Ontvangt hulp bij het huishouden	72% (66%)	67% (65%)	71% (73%)	73% (68%)
Uren hulp volgens indicatiestelling				
Gemiddeld meer uren	2% (3%)	.	.	.
Ongeveer het geïndiceerde aantal uren	92% (91%)	.	.	.
Gemiddeld minder uren	6% (7%)	.	.	.
Exemplaar van zorgplan	79% (78%)	.	.	.
Frequentie bespreking werkafspraken				
Ongeveer 1 keer per 3 maanden	27% (22%)	.	.	.
Ongeveer 1 keer per half jaar	15% (15%)	.	.	.
Ongeveer 1 keer per jaar	15% (16%)	.	.	.
Nooit	44% (47%)	.	.	.
Keuze tussen zorg in natura en Pgb onbekend	86% (78%)	.	.	.
Voor- en nadelen Pgb bekend (helemaal mee eens/mee eens)	81% (72%)	.	.	.
Pgb voor hulp bij het huishouden	28% (24%)	31% (21%)	36% (27%)	40% (26%)

³ Trendbreuk in 2010, er wordt alleen naar de wachttijd gevraagd bij een volledig of gedeeltelijk toegekende aanvraag

Hulp bij het huishouden - vervolg

Vraag	2010	2009	2008	2007
Kunnen kiezen uit verschillende organisaties die hulp bij het huishouden leveren	55% (52%)	.	.	.
Tevredenheid over organisatie die hulp bij het huishouden levert en de medewerkers				
Telefonische bereikbaarheid	89% (92%)	83% (90%)	77% (88%)	86% (89%)
Vervanging bij ziekte	80% (84%)	78% (81%)	56% (75%)	68% (76%)
Vervanging bij vakantie	80% (84%)	75% (81%)		
Wisselingen van medewerkers	83% (85%)	84% (84%)	75% (82%)	70% (80%)
Inzet van medewerkers	95% (95%)	95% (96%)	96% (96%)	97% (97%)
Aandacht en interesse van medewerkers	97% (97%)	98% (98%)	96% (97%)	99% (97%)
Kwaliteit van schoonmaakwerk	94% (93%)	93% (94%)	.	.
Rapportcijfer hulp bij het huishouden	7,9 (7,8)	7,9 (7,8)	7,8 (7,9)	8,0 (8,1)

Wmo-hulpmiddelen

Vraag	2010	2009	2008	2007
Heeft een woonvoorziening	36% (39%)	27% (35%) ⁴	.	.
Rekening gehouden met persoonlijke situatie (volledig/ gedeeltelijk)	95% (96%)	.	.	.
Tevredenheid over dienstverlening leverancier woonvoorziening	91% (94%)	97% (96%) ⁵	.	.
Tevredenheid over kwaliteit woonvoorziening	95% (94%)	96% (95%) ⁶	.	.
Heeft een rolstoel	19% (25%)	20% (24%)	.	.
Rekening gehouden met persoonlijke situatie (volledig/ gedeeltelijk)	88% (95%)	.	.	.
Tevredenheid over dienstverlening leverancier rolstoel	86% (91%)	87% (92%)	.	.
Tevredenheid over kwaliteit rolstoel	87% (89%)	85% (89%)	.	.

⁴ Was in het onderzoek over 2009 anders gedefinieerd

⁵ Was in het onderzoek over 2009 anders gedefinieerd

⁶ Was in het onderzoek over 2009 anders gedefinieerd

Wmo-hulpmiddelen - vervolg

Vraag	2010	2009	2008	2007
Heeft een scootmobiel	20% (21%)	24% (20%)	.	.
Rekening gehouden met persoonlijke situatie (volledig/ gedeeltelijk)	89% (95%)	.	.	.
Tevredenheid over dienstverlening leverancier scootmobiel	92% (93%)	84% (93%)	.	.
Tevredenheid over kwaliteit scootmobiel	85% (89%)	78% (88%)	.	.
Ontvangt tegemoetkoming vervoerskosten	17% (25%)	14% (24%)	.	.
Tevredenheid over hoogte tegemoetkoming vervoerskosten	92% (88%)	86% (88%)	.	.
Totaal rapportcijfer Wmo-hulpmiddel (en)	7,0 (7,4)	7,0 (7,3)	7,1 (7,4)	6,9 (7,2)

Collectief vervoer

Vraag	2010	2009	2008	2007
Gebruikt collectief vervoer	45% (41%)	41% (40%)	58% (55%)	50% (54%)
Gemak bestellen	91% (92%)	95% (92%)	92% (88%)	85% (84%)
Contact met centrale	95% (91%)	94% (92%)	91% (88%)	.
Wachttijden voor ophalen	73% (70%)	75% (68%)	64% (60%)	53% (58%)
Behulpzaamheid chauffeur	91% (92%)	91% (92%)	86% (91%)	94% (89%)
Omrijtijden	60% (66%)	58% (65%)	51% (59%)	55% (56%)
Te bereizen afstand	82% (84%)	86% (85%)	87% (81%)	84% (81%)
Rapportcijfer collectief vervoer	6,8 (6,9)	7,1 (6,9)	6,7 (6,7)	.

Meedoen aan de maatschappij

Vraag	2010	2009	2008	2007
Ondersteuning/hulpmiddel zorgt voor een verbetering in de situatie van de cliënt op het gebied van:				
Verplaatsen in en om het huis	36% (40%)	.	.	.
Plaatselijk vervoer	24% (34%)	.	.	.
Voeren van een huishouden	33% (37%)	.	.	.
Contact met anderen	23% (24%)	.	.	.
Ondersteuning/hulpmiddel draagt bij aan zelfstandig kunnen blijven wonen	75% (73%)	79% (81%)	89% (91%)	90% (92%)
Ondersteuning/hulpmiddel draagt bij aan kunnen blijven meedoen aan de maatschappij	64% (66%)	75% (74%)		
Ontvangt mantelzorg	48% (45%)	34% (33%)	.	

Wmo-raad

Vraag	2010	2009	2008	2007
Gehoord van Wmo-raad	36% (31%)	31% (29%)	33% (35%)	34% (34%)
Bekendheid advisering college	82% (80%)	75% (78%)	.	.
Mate tevredenheid over adviezen van Wmo-raad over Wmo-beleid	94% (92%)	83% (91%)	.	.

Achtergrondgegevens

Vraag	2010	2009	2008	2007
Leeftijd				
17 jaar of jonger	1% (1%)	0% (1%)	1% (1%)	1% (1%)
18 tot en met 34	2% (2%)	3% (2%)	2% (2%)	21% (21%)
35 tot en met 64	16% (19%)	19% (20%)	17% (17%)	
65 tot en met 74	18% (21%)	23% (21%)	21% (22%)	25% (22%)
75 en ouder	63% (56%)	55% (56%)	59% (58%)	54% (55%)
Hulp gehad bij invullen vragenlijst (percentage ja)	53% (46%)	43% (42%)	.	.